

# NOTIZIARIO

## Artigiano

# 7

Confartigianato  
Imprese

Azienda con Sistema Qualità Certificato  
UNI EN ISO 9001:2008

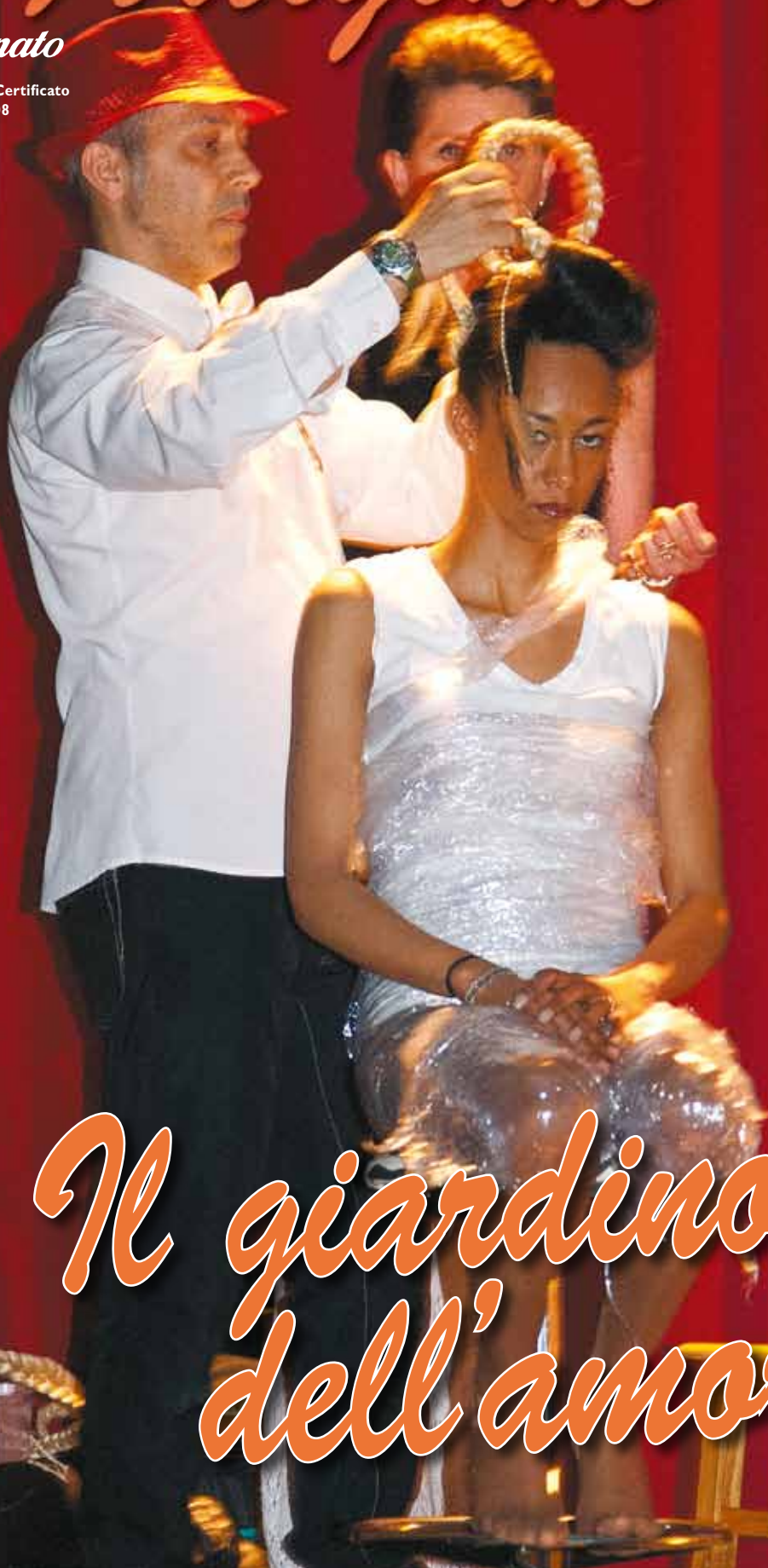

## Il giardino dell'amore!

# Artigiano

dalle TUE mani  
nasce il TUO guadagno



da  **GENERALI**  
**INA Assitalia** il mantenimento del TUO tenore di vita.

**Durante l'attività lavorativa:**

Per mancato guadagno da infortunio e malattia, da invalidità permanenti, da responsabilità civile verso terzi sia clienti che dipendenti, per la famiglia.

**Dopo l'attività lavorativa:**

Più pensione, una propria liquidazione, gestione del risparmio.

Per ricevere informazioni sui vantaggi della convenzione GENERALI INA-ASSITALIA, CONFARTIGIANATO-ERAV rivolgetevi presso:



**AGENZIA GENERALE DI BORGOMANERO** Via Montale 26, Tel. 0322 94700

e-mail: [agenzia\\_321@InaAssitalia.Generali.it](mailto:agenzia_321@InaAssitalia.Generali.it)

Agente Procuratore: Tiziano Novi

**AGENZIA GENERALE DI NOVARA** Via Manzoni 14, Tel. 0321 397551

e-mail: [agenzia\\_056@InaAssitalia.Generali.it](mailto:agenzia_056@InaAssitalia.Generali.it)

Agente Procuratore: Massimo Gino Grillo, Giancarlo Zemi

**AGENZIA GENERALE DI VERBANIA** P.za S.Vittore, 5 - Tel. 0323 404222

e-mail: [agenzia\\_152@InaAssitalia.Generali.it](mailto:agenzia_152@InaAssitalia.Generali.it)

Agente Procuratore: Antonio Di Sante



**ENTE REG. DI ASSISTENZA VOLONTARIA TORINO**

Via Andrea Doria, 15 - Tel. 011 8127030



Azienda con sistema Qualità Certificato  
UNI EN ISO 9001:2008

# Sommario

## Editoriale

pag. 5



## Attualità

pagg. 6-10

## Categorie

pagg. 11-13



## Cercatrova

pag. 14



In copertina:  
Gianni Torracco, hair styler al lavoro  
durante la performance "Il giardino  
dell'amore"

Direttore responsabile:  
**Francesco Del Boca**  
Redazione e Amministrazione:  
via San Francesco d'Assisi, 5/d - Novara

Comitato di redazione:  
**Renzo Fiammetti**  
**Amleto Impaloni**

Hanno collaborato:  
**Rossano Denetto,**  
**Renzo Fiammetti,**  
**Amleto Impaloni,**  
**Mirca Vidali,**

Coordinamento di redazione:  
**Renzo Fiammetti**  
Impaginazione: **Media srl**  
Stampa: **Debatte editore srl**

Confartigianato Imprese  
Piemonte Orientale  
via San Francesco d'Assisi, 5/d  
tel. 0321 661111 - fax 0321 628637  
[www.artigiani.it](http://www.artigiani.it)  
e-mail: [info@artigiani.it](mailto:info@artigiani.it)

ARONA:  
via Roma, 14 - tel. 0322 233711 - fax 249297  
BORGOMANERO:  
via Matteotti, 42 - tel. 0322 837611 - fax 846219  
DOMODOSSOLA  
corso Disegna, 20  
tel. 0324 226711 - fax 481596  
CANNOBIO:  
via Via Domenico Uccelli, 41 - tel. 0323 70468 - fax 738701  
CASTELLETTO TICINO:  
via Sempione, 159 presso centro commerciale Sempione-  
tel. 0331 971353/fax 0331 919433  
GALLIATE:  
via Pietro Custodi, 61 - tel. 0321 864100 - fax 809609  
GRAVELLONA TOCE:  
via Liberazione, 20/a - tel. 0323 869711 - fax 848576  
OLEGGIO:  
via Don Minzoni, 9 - tel. 0321 969411 - fax 93392  
OMEGNA:  
piazza Mameli, 1 - tel. 0323 882711 - fax 882744  
ROMAGNANO SESIA:  
piazza Libertà, 28 - tel./fax 0163 835496  
SAN MAURIZIO D'OPAGLIO:  
piazza Martiri della Libertà, 3 - tel. 0322 967217  
SANTA MARIA MAGGIORE  
via Domodossola 5 tel. 0324 905684/fax.0324 954179  
STRESA:  
via Carducci, 4 - tel. 0323 939311 - fax 30442  
TRECATE:  
corso Roma, 95/a - tel. 0321 784211 - fax 71486  
VERBANIA  
corso Europa, 27  
tel. 0323 588611 - fax 0323 501894

Autorizzazione Tribunale  
C.P. Novara dell'1-7-1949 n. 57 del R.  
Iscrizione ROC n. 10234 del 29.8.2001  
Poste Italiane Spa  
Spedizione in abbonamento postale  
D.L. 353/2003 (conv. in L. 27/02/2004 n. 46)  
art. 1, comma 1, DCB FI

Pubblicità  
Promozione Artigiana s.r.l.  
via Ploto, 2/b - tel. 0321 661111

Questo Notiziario Artigiano  
è stato stampato in 11.000 copie

  
**Confartigianato**  
Imprese



# COMUNICATO RISERVATO AI SOCI CONFARTIGIANATO

Si comunica che è stata **rinnovata** una **convenzione** per **l'anno 2014** con la

## FLEMING RESEARCH srl

SEDE DI NOVARA

Viale Dante Alighieri, 43/A - tel. 0321/399181- fax 0321/33278

Gli **iscritti** ed i **loro familiari**, previa esibizione della **tessera di iscrizione alla nostra associazione**, possono **usufruire delle prestazioni sanitarie** qui sotto elencate, alle migliori condizioni possibili:

COD.CONVE07.0CONFART

	Sconto
1) <b>ESAMI DI LABORATORIO</b> (analisi cliniche di base e specialistiche)	15%
2) <b>DIAGNOSTICA STRUMENTALE</b> <ul style="list-style-type: none"> <li>• ECOGRAFICA (addominale, pelvica, renale, vescicale, tiroidea, prostatica-endorettale, ostetrica, articolare, muscolare, mammella, transvaginale)</li> <li>• CARDIOLOGICA (ECG a riposo, ECG da sforzo, Test di Holter 24 ore, Misurazione Pressione in continuo 24 ore, EcocardioColorDoppler)</li> <li>• ANGIOLOGICA (Eco-Color-Doppler vasi epiaortici, addominali, renali, vasi arteriosi e venosi degli arti superiore e inferiori)</li> <li>• AUDIOMETRICA (sordità, acufeni, ipoacusie infantili, sindromi vertiginose)</li> <li>• Elettromiografica (EMG) • Spirometrica • Laringoscopia</li> </ul>	10%
3) <b>DIAGNOSTICA RADIOLOGICA</b> (Rx torace, apparato scheletrico, apparato digerente, mammografia, panoramica dentaria, mineralometria ossea computerizzata - MOC)	10%
4) <b>TAC SPIRALE HI-SPEED</b> (apparato scheletrico, arcate dentarie, encefalo, addome, polmoni, fegato, apparato vascolare)	10%
5) <b>RISONANZA MAGNETICA ARTICOLARE</b> (ginocchio, spalla, gomito, piede, caviglia polso, mano, segmento osseo, parti molli, anca)	10%
6) <b>FISIOKINESITERAPIA</b> (ultrasuoni, ionoforesi, magnetoterapia, massoterapia, kinesiologia, elettrostimolazione, massoterapia, isocinetica diagnostica e terapeutica, trazione lombare attiva)	10%
7) <b>SERVIZIO DI MEDICINA ESTETICA</b> (consulenza medica, trattamenti corpo e viso)	10%
8) <b>CHECK UP DI BASE O MIRATO</b> (personalizzato)	10%
9) <b>IDROCOLONTERAPIA</b> (preparazione alla colonscopia, stipsi, meteorismo...)	10%
10) <b>SERVIZIO DI GASTROENTEROLOGIA</b> (visite mediche, gastroscopia, colonscopia)	10%
11) <b>ESAMI DI MEDICINA DEL LAVORO</b> (esami ematochimici e strumentali)	20%
12) <b>CHIRURGIA AMBULATORIALE</b> (dermatologica, vascolare, estetica)	10%
13) <b>OSSIGENO-OZONO TERAPIA</b> (discopatie e patologie osteo-articolari)	10%
14) <b>SERVIZIO DI VALUTAZIONE DELLO STRESS LAVORO CORRELATO</b>	10%
15) <b>SERVIZIO INFERMIERISTICO DOMICILIARE</b>	10%
16) <b>VISITE MEDICHE SPECIALISTICHE</b>	-

# MENO FISCO, MENO BUROCRAZIA: ALTRIMENTI RISCHIAMO SOLO MENO IMPRESE (QUELLE CHE NON CE LA FANNO PIÙ)

*di Francesco Del Boca,  
presidente Confartigianato Imprese Piemonte Orientale*

Per far ripartire il Paese che, nonostante gli annunci, rischia la retromarcia, una ricetta potrebbe essere semplice ed al tempo stesso efficace: meno fisco e meno burocrazia. Siamo alle solite, verrebbe da dire. Sì, perché non è una grande novità lo sanno bene gli imprenditori, ma sarebbe già un bel passo in avanti.

Il nuovo Governo ci sta lavorando ma serve maggior coraggio per arrivare ad un sistema tributario che non ostacoli l'attività d'impresa per l'elevata pressione fiscale e la complessità degli adempimenti. Questo perché, oltre al peso fiscale, sono tanti e tali le incombenze che quasi le tasse non si riescono a pagare.

Per il premier Renzi il suo obiettivo, ambizioso, come la nuova politica, in generale, è quello di far scalare l'indice sulla facilità di fare impresa dall'attuale 65° al 15° posto. Si pensi che in Italia sono necessarie 269 ore per pagare le tasse.

Nel decreto legislativo all'esame delle Commissioni sono previste un serie di semplificazioni ma sono necessari ulteriori interventi. Così, per esempio, l'abolizione della responsabilità solidale delle ritenute nei contratti di subappalto. Poi l'innalzamento del limite entro il quale è possibile compensare crediti o ottenere il rimborso dell'Iva senza adempimenti.

Anche la dichiarazione dei redditi precompilata è destinata a portare una semplificazione nei rapporti fra fisco e contribuente. Dovrà essere rivisto però il sistema di deduzioni e detrazioni rendendo funzionali le banche dati. Vanno poi riviste anche le sanzioni a carico dei sostituti d'imposta coinvolti nel processo.

Ma una reale semplificazione non può prescindere dalle modalità con cui si determina il reddito da impresa. Si ottiene passando attraverso una profonda riscrittura di regimi contabili applicabili dalle piccole imprese.

La questione fiscale si sposa con la competitività delle imprese. Il Governo ci sta ponendo mano con un apposito decreto che contiene, fra l'altro, interventi per abbassare il costo delle bollette elettriche delle imprese. Con la riduzione della soglia di accesso al beneficio dagli iniziali 55 Kw ai 16,5 si estendono gli sconti ad oltre 400 mila imprese.

Questo è certamente positivo ma attenti analisti fanno notare che i risparmi del costo energetico vengono in



pratica erosi dai costi del sistema che è rimasto invariato. Sarà indispensabile anche qui intervenire con dei correttivi.

E' positiva la volontà di semplificare ulteriormente il sistema di tracciabilità dei rifiuti anche se auspichiamo il definitivo superamento del Sitri che ha dato prova di malfunzionamento e costi aggiuntivi per le imprese.

Fare presto e fare bene. E' l'impegno che si deve assumere il nuovo Governo perchè sono troppi i provvedimenti annunciati, a volte anche assunti ma che sono ancora fermi al palo in mancanza dei decreti attuativi.

Appreziamo, insomma, le buone intenzioni manifestate ma è arrivato il tempo di passare dalle parole ai fatti concreti.

# IL GIARDINO DELL'AMORE

*A Borgomanero è andata in scena l'arte totale per uno spettacolo benefico ad alto contenuto di moda e fashion*



Appuntamento a Borgomanero la sera del 23 maggio scorso, quando al Teatro Rosmini è andata in scena l'arte totale del Giardino dell'Amore: suoni, gesti, immagini, moda e fashion che hanno accompagnato - in alcune esibizioni di moda, balletto, musica e fashion - rappresentazioni delle grandi storie della tradizione amorosa: L'inferno di Dante (Paolo e Francesca), la Carmen e don Carlos, Romeo e Giulietta, Ulisse e le sirene.

L'evento ha avuto una precisa valenza benefica, con ingresso gratuito con offerta devoluta alla cooperativa Lavoro Malgrado Tutto realtà da anni operante sul territorio per l'assistenza nell'inserimento del mondo del lavoro della categorie svantaggiate).

L'evento - che ha visto un pubblico numero ed entusiasta, oltre alla professionalità e bravura d'ichi ha dato vita allo spettacolo (acconciatori, estetiste, truccatrici, ballerine e



*In queste pagine e in copertina foto di: Maurizio Besana*





ballerini ...) è promosso da Confartigianato Imprese Piemonte Orientale, BNL Gruppo Paribas, F.lli Frattini, Generali INA Assitalia - Agenzia Generale di Borgomanero, Vinzia Fratelli, Chenzi- Gattico, Infinity Coiffeur (Borgomanero), Paerbleau Dance Company (Borgomanero), Crazy Head (Borgomanero), M&G Spose (Borgomanero), Compagnia della Bellezza parrucchieri (Borgomanero), Fiori e piante Floridea (Borgomanero, Busto Arsizio), Universo Capelli (Vercelli), Iride (Borgomanero),

More Grafica (Gozzano).

Patrocinio della Città di Borgomanero, Assessorato al Commercio e al Turismo.

Nelle immagini di queste pagine, alcuni moneti dell'evento. In copertina, il "nostro" Gianni Torracco

Amleto Impaloni





*Rilevazioni Ufficio studi  
di Confartigianato*

## BUROCRAZIA E FISCO SEMPRE PIÙ PESANTI SULLE IMPRESE

*Adempimenti amministrativi costano  
alle Pmi 30,9 miliardi/anno  
Italiani pagano 25,7 mld di maggiori  
tasse rispetto a media Ue*

Nel 2014 gli italiani pagano **25,7 miliardi in più di tasse rispetto alla media dei cittadini dell'Eurozona**. Si tratta di 420 euro di maggiori imposte pro capite. Lo denuncia un Rapporto dell'Ufficio studi di Confartigianato, reso noto nei giorni scorsi in occasione dell'assemblea nazionale della Confederazione.

Questo gap Italia/Europa è l'effetto dell'aumento della **pressione fiscale** che quest'anno nel nostro Paese raggiunge il **43,9% del PIL**, ben 1,7 punti in più rispetto al 42,2% registrato nella media dei Paesi Ue. Ma, se si considera il **mancato gettito dell'economia sommersa**, la **pressione fiscale effettiva** sale al **52,9% del Pil**. Fisco sempre più oneroso ma anche più complicato. **Tra il 2008 e il 2014 sono state approvate 629 norme fiscali**, di cui **389 introducono nuovi adempimenti per le imprese: quindi quasi 2 nuove norme fiscali su 3 aumentano i costi burocratici per le imprese**. In pratica, in 6 anni il fisco si è complicato alla velocità di **1 nuova norma alla settimana**.

Più in generale, sul fronte della **burocrazia** nell'ultimo anno le piccole e medie imprese hanno speso in **oneri amministrativi 30.980 milioni di euro**, equivalenti a **7.005 euro per ciascuna piccola e media impresa e pari a 2 punti di PIL**.

L'inefficienza nel rapporto tra Pubblica Amministrazione e imprese genera un **ambiente ostile al 'fare impresa'**, tanto che nella classifica sulla facilità di fare impresa *'Doing Business 2014'* l'Italia si colloca nella **23° posizione** tra i **28 Paesi dell'Ue** e al **65° posto** tra i **189 Paesi del mondo**.

In particolare, **nell'era di Internet, i servizi digitali della Pa risultano ancora inefficienti**. Nel 2013, infatti l'Italia è al **penultimo posto tra i 28 Paesi Ue** per quota di cittadini che interagisce via web con la Pubblica Amministrazione: **soltanto il 21% degli italiani dialoga on line con la Pa**, rispetto alla media europea del 41%. La macchina burocratica blocca anche l'applicazione concreta delle norme. E così, **in Italia si continua a produrre leggi che rimangono sulla carta**. Nel biennio 2012-2013 sono stati adottati 109 provvedimenti - tra decreti legge, decreti legislativi e leggi - che hanno determinato 1.318 provvedimenti attuativi equivalenti ad 1,7 provvedimenti al giorno. Di questi, al 31 dicembre 2013, **solo il 34,1% del totale**, pari a 499 provvedimenti, è stato adottato. Intanto lo Stato continua a farsi aspettare dai suoi creditori. L'Italia è il Paese europeo con i **tempi di pagamento più lunghi** e con la più elevata quota di debiti commerciali della PA pari al 3,3% del Pil. Nel 2014 le imprese fornitrici di beni e servizi devono attendere in media **165 giorni** (rispetto alla media di 80 giorni nel resto d'Europa) per riscuotere le fatture dagli Enti pubblici. Questo **ritardo** rispetto ai 30 giorni imposti dalla legge **provoca un extracosto di 2 miliardi di euro a carico delle imprese fornitrici della PA**.

La lentezza della burocrazia italiana si vive anche nelle aule dei Tribunali: la durata media dei processi civili legati ad inadempienza contrattuale è di **1.185 giorni, ben 641 giorni in più rispetto alla media europea**, un gap che colloca il **nostro Paese al 2° posto dietro solo alla Grecia**. I tempi lunghi della giustizia civile provocano **maggiori costi per le imprese che ammontano a 1.032 milioni di euro**.

Amleto Impaloni







## OLTRE LA CRISI: UN NUOVO MODELLO PER IL SISTEMA DELLE COSTRUZIONI

*Si è chiuso un altro anno durissimo per il comparto delle costruzioni che dall'inizio della crisi ha perso circa 430.000 occupati e 110.000 imprese. Confartigianato edilizia ha aperto un dibattito sul futuro del settore*

Avvitate in una crisi profonda che da sei anni miete fatturati, aziende e posti di lavoro, schiacciate da un mercato immobiliare depresso e dal crollo delle opere pubbliche, le piccole imprese delle costruzioni si interrogano sul loro futuro. Il modello imprenditoriale pre-crisi, basato su acquisto del terreno, costruzione e vendita degli immobili si è infranto contro lo stop del mercato immobiliare. A questo modello non se n'è ancora sostituito un altro. La parola d'ordine è ricominciare a crescere, ma artigiani e piccoli imprenditori si chiedono in quale direzione devo-

no andare per uscire dal tunnel della crisi.

Confartigianato edilizia ha messo la domanda al centro di una due giorni organizzata a Roma, il 4 e il 5 luglio, in occasione dell'assemblea annuale dell'associazione. Un doppio appuntamento per fare il punto della situazione, tracciare le linee di tendenza del mercato e definire il ruolo che Confartigianato edilizia è chiamata a svolgere all'interno di questo sistema in grande cambiamento.

"Costruire nuovo come si è sempre fatto - spiega Michele Nicolazzi, delegato della Sezione Edilizia di Confartigianato Imprese Piemonte Orientale - ormai diventa impossibile. Mentre rinnovare, ristrutturare ed efficientare, noi pensiamo che sia, e ormai lo abbiamo visto da qualche anno, il lavoro futuro. Certamente questo tipo di processo, o di percorso, deve essere governato in modo diverso, dobbiamo creare tutte quelle strategie, quegli efficientamenti quelle aggregazioni, quel modo di lavorare insieme per obiettivi che dovrà andare a intercettare questo settore delle costruzioni che mentre prima era marginale, oggi sta diventando una fetta, non vorrei dire importante, direi quasi prevalente del mondo delle costruzioni".

"La battaglia delle ristrutturazioni si svolgerà sempre più sul terreno della qualità e dell'offerta di interventi a tutto tondo", prosegue Nicolazzi, "Circa il 60% del patrimonio immobiliare italiano risale a prima degli anni '70, i bonus fiscali del 50% sulle ristrutturazioni edilizie e del 65% per gli interventi finalizzati al risparmio energetico hanno fatto crescere la propensione dei proprietari di immobili ad effettuare interventi di manutenzione". Dati confermati dall'Ufficio studi di Confartigianato: ad aprile il numero delle ristrutturazioni è aumentato di oltre il 50% rispetto a un anno fa, raggiungendo quota 2.891.169 soggetti interessati.

# LANUOVAIMPRESA VCO:

*con il progetto per la creazione di nuove imprese, dal luglio 2012 ad oggi avviate oltre 70 attività commerciali, artigianali e di servizi.*

Sono **73** le nuove imprese che in un anno e nove mesi il **Servizio Attività Produttive della Provincia**, in collaborazione con l'ATI (Associazione Temporanea d'Imprese) **LANUOVAIMPRESA**, ha sostenuto nell'avviamento attraverso consulenza e contributi, messi a disposizione - per quelle con 'business plan' validati dagli uffici provinciali - da specifiche risorse previste dal Programma Operativo Regionale attraverso il Fondo Sociale Europeo.

*"Insieme all'ATI costituita da **Confartigianato, CNA, Confesercenti, Confcommercio e Coldiretti**, il nostro Servizio provinciale - fa sapere **l'Assessore alle Attività Produttive Marcella Severino** - è riuscito, in un momento particolarmente critico per lo sviluppo economico del nostro territorio, a sostenere con risultato questo intervento di supporto alla creazione di nuove piccole imprese, i cui titolari sono per lo più giovani della nostra Provincia. Dal luglio 2012 all'aprile 2014 sono oltre 70 le attività commerciali, artigianali e nel settore dei servizi che nel concreto hanno cominciato a lavorare grazie a questo nostro progetto. Abbiamo cercato di ampliare e facilitare la presa di contatto con questa opportunità, che con diverse modalità e sotto nomi differenti viene offerta fin dagli inizi degli anni Duemila, aumentando il numero di sportelli diffusi sul territorio, che sono risultanza della collaborazione con le diverse associazioni di categoria coinvolte".*

18, con 20 operatori dedicati, sono infatti gli sportelli attivati con LANUOVAIMPRESA, distribuiti in 7 Comuni (Verbania, Domodossola, Omegna, Gravellona Toce, Stresa, Cannobio, Santa Maria Maggiore) e presenti presso la sede provinciale a Fondotoce, i Centri per l'Impiego e gli uffici territoriali dei partner.

*"L'azione di consulenza in meno di due anni ha registrato 207 contatti di preaccoglienza, 184 di accoglienza con approfondimento dell'idea imprenditoriale proposta, 140 progetti di impresa, dei quali 87 sono giunti alla fase di presentazione del 'business plan', tutti per altro validati. Ad oggi oltre l'85% di questi progetti aziendali sono diventate attività vere e proprie. Le 73 imprese nate da questa azione di tutoraggio, che ha impegnato nel complesso i diversi sportelli in 1202 ore di informazione, presa in carico e tutoraggio, dovrebbero una volta a regime creare un'occupazione indotta di un'ottantina di posti di lavoro"* rimarca il **dottor Mario Ventrella, dirigente del settore attività produttive della Provincia**, che spiega che il grado di soddisfazione - per il servizio



erogato - risulta secondo parametri oggettivi molto alto tra l'utenza, per oltre il 50% rappresentata da donne e giovani disoccupati, pienamente in linea con quanto previsto dalle misure europee e regionali a sostegno della nuova imprenditorialità. Se il motivo dell'avvicinamento a quest'opportunità è l'aiuto economico all'avviamento (che purtroppo accusa, come sempre in questi casi, tempi dilatati nella liquidazione), una forte ragione di apprezzamento è la qualità dell'accompagnamento tecnico, soprattutto nel superamento delle difficoltà burocratiche.

Degli 87 business plan approvati **29** (il 33,3%) si riferiscono ad **attività commerciali**, **14** (16,1%) a **bar e servizi di ristorazione**, **8** (il 9,2%) a **servizi di grafica, fotografia ed informatica**, **7** (l'8%) ad **attività artigianali**, **6** (6,9%) a **servizi alla persona**, **4** (il 4,6%) a **servizi professionali e di consulenza**. Stesso numero per **servizi per l'infanzia**, per **servizi in campo edile** e per **servizi di giardinaggio** (per complessive 12 attività). **3** (3,45) i business plan con cui si sono varate attività nel campo dei **servizi turistici**, **2** (2,3%) con cui si sono aperte **lavanderie automatiche** e 2 infine per altra tipologia di servizi.

**137 mila euro** il valore dei **contributi** complessivamente erogati con il progetto LANUOVAIMPRESA VCO. Ciò significa che si è impiegato tutto ciò che a livello provinciale è stato messo a disposizione dall'apposito fondo comunitario.

*"I numeri de LANUOVAIMPRESA - evidenzia **Amleto Impaloni, direttore di Confartigianato Imprese Piemonte Orientale Novara e VCO** - confermano la bontà dell'intesa che i soggetti promotori dell'iniziativa hanno messo in campo. L'alleanza fra pubblico e privato ha prodotto risultati importanti, soprattutto ha contribuito in modo determinante a attivare le energie dei tanti che si sono rivolti agli sportelli del progetto per valutare con noi il proprio progetto d'impresa e - con noi - dare concretezza alle proprie aspirazioni. Risultati positivi che trovano nel gestore del servizio - l'ATI La nuova impresa - composta dalle rappresentanze degli imprenditori e radicata nel territorio, un motivo ulteriore di successo. Fare Impresa, soprattutto fare impresa in modo responsabile, è molto importante ed è una risposta concreta e determinante alla crisi che stiamo attraversando".*



# AUTOTRASPORTO: FIRMATI I DECRETI SUGLI INVESTIMENTI E PER LA FORMAZIONE PROFESSIONALE INVESTIMENTI

Il ministero dei Trasporti ha firmato il decreto sui benefici per favorire gli investimenti dell'autotrasporto per nuove tecnologie a basso impatto ambientale, che interessa anche i veicoli industriali e i semirimorchi. Le domande vanno presentate entro il 30 novembre. **Quindici milioni di euro sono disponibili nel 2014** per le imprese di autotrasporto che vogliono rinnovare il parco con veicoli a gas naturale o biodiesel o con semirimorchi intermodali. Le domande, vanno inviate dopo la pubblicazione del decreto sulla G.U.

Saranno incentivati:

- a) acquisto, anche mediante locazione finanziaria, di autoveicoli, nuovi di fabbrica, adibiti al trasporto di merci in conto di terzi di massa massima complessiva a pieno carico da 3,5 a 7 tonnellate, a trazione alternativa a gas naturale o biometano; l'incentivo è pari a 2.400 euro;
- b) acquisto, anche mediante locazione finanziaria, di autoveicoli, nuovi di fabbrica, adibiti al trasporto di merci in conto di terzi di massa massima complessiva a pieno carico pari o superiore a 16 tonnellate, a trazione alternativa a gas naturale o biometano; l'incentivo è pari a 9.200 euro;
- c) acquisto, anche mediante locazione finanziaria, di semirimorchi, nuovi di fabbrica, per il trasporto combinato ferroviario rispondenti alla normativa UIC 596-5 e per il trasporto combinato marittimo dotati di ganci nave rispondenti alla normativa IMO e che siano tali da innalzare il livello di tutela ambientale; l'incentivo è pari al 20% dell'intero costo di acquisizione (tetto massimo 4.500 euro), aumentato al 25% (tetto massimo 6.000 euro) ove ricorra almeno uno dei seguenti casi:
  - il nuovo mezzo sia dotato di Pneumatici di classe C3 con coefficiente di resistenza al rotolamento inferiore a 8 kg/g (classe di efficienza energetica da A ad E di rolling resistance), dotati di Tyre Pressure Monitoring System (TPMS);
  - contestualmente con l'acquisizione vi sia radiazione di un rimorchio o semirimorchio con più di 10 anni di età; la radiazione, ovvero la dichiarazione del demolitore di impegnarsi a richiederla, dovrà essere di data successiva rispetto alla pubblicazione del decreto in Gazzetta (allegare alla domanda dichiarazione del demolitore).

Le agevolazioni sono incrementate del 10% in caso di piccole medie imprese che ne facciano espressa richiesta nella domanda. Sono incentivati gli acquisti di veicoli, immatricolati per la prima volta in Italia, avviati a partire dalla data di pubblicazione in Gazzetta del Decreto e conclusi entro il 31 maggio 2015; per gli incentivi di cui alle lettere a) e b) il termine di conclusione degli investimenti è fissato al 30 novembre 2015 per i soli veicoli non dotati di omologazione alla data di pubblicazione del Decreto.

Non si potrà procedere al cambio di intestazione dei veicoli, in quanto questi beni non possono essere venduti e devono rimanere nella disponibilità del beneficiario del contributo fino al 31 dicembre 2017. Non saranno prese in considerazione le acquisizioni e immatricolazioni di veicoli effettuate all'estero, anche se successivamente reimmatricolati in Italia a chilometri zero. Il veicolo può essere pagato anche dopo il 30 novembre 2014. In questo caso, entro il 31 maggio 2015 (per i semirimorchi) o il 30 novembre 2015 (per i camion a gas naturale o biometano) i beneficiari devono inviare al Ministero dei Trasporti le fatture della spesa, i documenti sulla caratteristiche tecniche degli automezzi, il numero di targa (o il numero di protocollo della Motorizzazione). Per usufruire degli aiuti, le imprese devono presentare domanda solo dopo la pubblicazione del decreto in Gazzetta ed entro il termine perentorio del 30 novembre 2014. Alla domanda vanno allegati, a pena di inammissibilità della stessa, copia del contratto di acquisizione dei beni e i necessari documenti comprovanti l'investimento effettuato, nonché una dichiarazione di conformità del costruttore oltre al numero di targa del veicolo, rilasciata dall'UMC competente.

## Formazione professionale

Il Ministro dei Trasporti Maurizio Lupi ha siglato il decreto (che è in corso di pubblicazione sulla GU) con il quale vengono individuate le modalità per lo svolgimento delle attività formative per l'anno 2014 a favore delle imprese di autotrasporto di merci in conto terzi iscritte al REN (titolari, soci, amministratori, dipendenti a cui si applica il CCNL Logistica, Trasporto Merci e Spedizione).

Le attività saranno realizzate attraverso piani formativi aziendali, interaziendali, territoriali o strutturati per filiere. Risultano esclusi dagli incentivi i corsi di formazione finalizzati per l'accesso alla professione di autotrasportatore e all'acquisizione o rinnovo di titoli richiesti obbligatoriamente per l'esercizio dell'attività di autotrasporto. Il contributo massimo è di 150.000 € per impresa nel limite delle risorse stanziare pari a 10 mln €. Ai fini del finanziamento, l'attività formativa potrà essere avviata dal 1° dicembre 2014 e va terminata entro e non oltre il 22 maggio 2015. Entro e non oltre il 29 maggio 2015 dovrà essere inviata la rendicontazione dei costi. Le domande, per accedere ai contributi, potranno essere inviate dopo la pubblicazione del decreto in GU, entro il termine perentorio del 15.9.2014. Il modello deve essere presentato, con quanto espressamente richiesto, al Ministero dei Trasporti - Direzione Generale per il trasporto stradale e per l'intermodalità, Via Caracci 36 - 00157 Roma, tramite raccomandata A/R, o mediante consegna a mano. L'impresa richiedente deve indicare, nella domanda, a pena di inammissibilità, il soggetto o i soggetti attuatori delle azioni formative, che devono essere solo enti di diretta emanazione di associazioni nazionali presenti nel Comitato Centrale dell'Albo.

Per informazioni tel. 0321 66111 Ufficio Categorie - settore Autotrasporto (rossano.denetto@artigiani.it).

# PNEUMATICI FUORI USO (PFU):

*nuovi importi del contributo  
per l'anno 2014*

E' stato recentemente pubblicato, il Decreto Direttoriale 7 luglio 2014 di approvazione del contributo per la gestione degli pneumatici fuori uso derivanti da demolizione dei veicoli a fine vita per l'anno 2014.

Il decreto, avendo efficacia dal quindicesimo giorno dalla pubblicazione sul sito web del Ministero, sarà applicabile a decorrere dal 24 luglio 2014.

Dal confronto con i contributi stabiliti dal precedente decreto del 3 luglio 2013 e applicati nell'ultimo anno, si segnala una riduzione per tutte le categorie di veicoli, particolarmente marcata per gli pneumatici di ciclomotori e motoveicoli (categoria A1) che passano da 1,53 euro a 0,43 euro a pneumatico.

Scendono anche i contributi per gli pneumatici

- degli autoveicoli (categoria B1), che passano da 5,40



a 3,95 euro,

- degli autocarri (categoria C1), che passano da 26,97 euro a 21,10, (categoria C2), che passano da 48,79 euro a 38,96,
- delle macchine agricole, operatrici e industriali (il minimo passa da 4,09 a 0,6 euro, il massimo da 121,65 a 76,25 euro).

E' possibile scaricare il testo del provvedimento contenente la tabella che riporta il contributo ambientale dovuto a seconda della tipologia di pneumatico all'indirizzo [www.autoriparazione.artigiani.it](http://www.autoriparazione.artigiani.it).

# AUTOTRASPORTO:

*divieti di circolazione su A4  
per merci pericolose*

Le Prefetture di Venezia e Treviso hanno esteso il divieto di transito diurno agli autocarri che trasportano merci pericolose sull'autostrada A4, nel tratto fra Quarto d'Altino e San Donà del Piave.

Il nuovo divieto, valido per tutti i veicoli con massa superiore a 3,5 tonnellate trasportanti merci pericolose in regime ADR, **è in vigore da lunedì a domenica dalle 7:00 alle 19:00**. Tale divieto era già in vigore, ma durava da lunedì al venerdì, mentre ora viene esteso anche al sabato e alla domenica.

L'ordinanza è entrata in vigore alla mezzanotte di sabato 19 luglio 2014 e durerà fino al 13 gennaio 2015, salvo ulteriore proroga.

Per informazioni sui provvedimenti tel. 0321 66111 Ufficio Categorie - settore autotrasporto.





# ODONTOTECNICI, È POSSIBILE IL COWORKING

*Altra novità: sul nuovo Profilo professionale della categoria. Il Comitato di coordinamento delle Confederazioni artigiane scrive al presidente Chiamparino. Francisco: "E' tempo di riforme per la nostra categoria, riforme che riconoscano la professionalità degli odontotecnici"*



Marco Francisco

Odontotecnici, è possibile il cosiddetto coworking, cioè la possibilità per più imprese di condividere spazi di lavoro, mantenendo la propria indipendenza. E' questo il senso della recente delibera della Commissione regionale per l'artigianato che si è pronunciata alcuni giorni fa.

"La decisione recente della Commissione regionale per l'artigianato conferma questa possibilità" spiega Marco Francisco, Presidente Regionale Odontotecnici di Confartigianato Piemonte "Una decisione che riconosce nuovi modelli di gestione aziendale per imprese che condividono spazi e attrezzature, senza per questo perdere la propria autonomia gestionale o veder limitata la qualifica di impresa artigiana".

Il pronunciamento della Commissione regionale per l'artigianato fa seguito ad una azione di Confartigianato, condivisa anche dal Direttivo regionale Odontotecnici coordinato dal Presidente Francisco.

E proprio a livello regionale, unitariamente gli Odontotecnici hanno fatto sentire la propria voce, tramite il Comitato di Coordinamento delle Confederazioni Artigiane del Piemonte, che ha sollecitato il presidente Chiamparino, gli assessori De Santis, Saitta, Reschigna, il presidente del Consiglio regionale Laus e i presidenti dei Gruppi Consiliari, affinché attraverso una unanime mozione del Consiglio regionale del Piemonte, si investa il Presidente e la Giunta Regionale per attivarsi nei confronti del Governo e del Parlamento, nonché della Conferenza Stato-Regioni, al fine di riprendere in esame gli accordi in merito al riconoscimento del profilo professionale dell'odontotecnico.

"La nostra categoria attende ormai da troppo tempo un nuovo Profilo professionale: quello in vigore data al 1928, una vera presa in giro della nostra professionalità, ormai mutata e consolidata rispetto a norme che devono essere cambiate perché vecchie e inutili" commenta il presidente Francisco.



# cerca trova

- Vendesi autocarro midlum ql 160 - portata utile ql 80 anno 2001 - km 96.000 2 assi - lunghezza cassone mt 3,60 ribaltabile su 3 lati - monta gru palfinger 11 m. - clima in cabina - gommato a nuovo - unico proprietario. Info 3357868574.
- Cedo lavanderia in Novara, in zona di passaggio, ben avviata, ottima clientela, motivo pensionamento. Per informazioni cell. 388/6438931.
- Cedesi attività di copisteria interland novarese, ottima posizione vicinanza scuole, prezzo interessante. Per info telefonare al n° 338/8270036.
- Cedesi attività: Hotel due stelle, 11 camere, sala ristorante con vista panoramica Bar, terrazza panoramica. Sito in Arola provincia di Verbania. Prezzo molto interessante. Per informazioni telefonare al 349/5340806.
- Affittasi negozio lungo lago Pallanza libero da gennaio 2014. Per informazioni telefonare al numero 333/272879.
- Vendo FIAT DUCATO passo lungo 120 MULTIJET 2300 CC anno 2007 km 1450 kg. Prezzo è di € 12.000. Per informazioni telefonare al n° 349/4082539.
- Vendo automezzo con licenza trasporto conto terzi 115 q.li per cessazione attività. Chi fosse interessato contattare tel. 336/ 581244.
- Per chiusura attività di fabbro in Lesa (No): Vendo: Segatrice a nastro Raim Curvatrice BS 50 ST. + Rulli Macchina Plasma 95/1 + Comp. Trapano a collona Saldatrice MX 200-S + access. TORNIO Parallelo Conop. Elettrocompressore + varia attrezzatura. Per informazioni telefonare al seguente n° 0322/77683
- Vendo Autocarro (TATA) a prezzo di 10.000 euro trattabili, unico proprietario. Stato vettura ottimo, prima immatricolazione 12/2009, Chilometraggio 27,000, alimentazione, cilindrata 2179, cambio manuale, emissione euro 4 - posti 2 - porte 2 - interni tessuto grigio, cassone ribaltabile, colore grigio metallizzato, autoradio, CD frontale, ABS, chiusura centralizzata, servosterzo, vetri elettrici. Per informazioni telefonare al n° 347/0647876.
- Vendesi Gru Edile San Marco SMH 160 con Forca Benna e Radiocomandata anno 2010 in ottimo stato. Contattare: 340/3675386 oppure 339/2753255.
- Affittasi a Verbania Intra in zona centrale palazzina indipendente di mq 270 totali su 2 livelli, uso ufficio, scuola o centro benessere. Per informazioni contattare il 333/1756589.
- Vendo muletto elettrico PGS kg 800- 3 ruote - ottimo per manovre in spazi ridotti. Euro 1.500 tel. 0163/806328.
- Causa cessata attività: vendesi macchinari ed attrezzatura varia per carpenteria in ferro. Per informazioni rivolgersi al seguente n. 327/1022363
- La ditta Colpi di Sole affitta poltrona per acconciature a Novara in Via Perazzi 12/a. Per informazioni telefonare al n. 331/3052540.
- Vendesi attività di estetica sita in Novara zona centro storico composta da 5 cabine, di cui 1 doppia a euro 55.000 trattabili comprensivi di attrezzature, macchinari e arredamento. Chiamare solo se veramente interessati al num. 349/4298718 orario di ufficio.
- Zona Industriale di San Pietro Mosezzo (Novara) vicinanza ingresso autostrada. Affittasi deposito fronte strada di mq 150 - canone conveniente. Per informazione tel. 349/3605036.
- Vendo muletto elettrico PGS KG 800 3 ruote - ottimo per manovre in spazi ridotti Euro 1500. Tel. 0163/ 806328.
- Oleggio, zona Gaggiolo affittasi capannone artigianale mt180 + 50 uso uffici + 2 bagni, per info. Tel. 347/3406000.
- Vendesi capannone in Omegna, Via Verta, di circa mq 300. Se interessati telefonare al 335/5763649.
- Risiedo a Biella e sto cercando una piccola azienda in vendita di un artigiano vicino alla pensione che svolga l'attività di; torneria metallica, elettronica industriale ecc. Il laboratorio dovrà essere dai 100/150 200 mq. Se interessati contattare alle mail 3388@libero.it



# SAPERE E POTERE

CHI HA DETTO "VOLERE È POTERE" MENTIVA:  
È IL SAPERE CHE FA CRESCERE LE IMPRESE.  
ANCHE LA TUA SE SCEGLI LA NOSTRA FORMAZIONE  
CONTINUA, QUELLA CHE DEDICA PIÙ TEMPO ALLA TUA  
IMPRESA, L'UNICA QUALIFICANTE E CHE NON TI COSTA  
NULLA. ADERIRE È SEMPLICE E NON SERVE ANDARE  
LONTANO, PERCHÉ PER INFORMARTI CI TROVI  
DAPPERTUTTO. NON LO SAPEVI? ORA LO SAI.

# PUOI QUANTO SAI

 **FOND***art*IGIANATO

ARTICOLAZIONE REGIONALE DEL PIEMONTE C/O EBAP  
Via Arcivescovado n.3 10121 Torino Tel Fax 011. 5617282,  
email: [fondartigianato.piemonte@fcartigianato.it](mailto:fondartigianato.piemonte@fcartigianato.it)

1964 > 2014

# Cinquant'anni di storia e successi, dedicati ai nostri Clienti.

1978

1990

1964

2014



Protagonisti nel campo dell'Informatica e dei Sistemi di stampa per ufficio, dal 1964 garantiamo consulenza professionale nelle soluzioni di vendita, servizio di noleggio e assistenza tecnica per aziende, uffici, professionisti, attività commerciali e artigianali. Ringraziamo i nostri Clienti, per i quali continueremo ad impegnarci nelle sfide... **dei prossimi 50 anni.**



Soluzioni e servizi per l'ufficio. Dal 1964.

via Perugia 4 (angolo C.so Vercelli) 28100 Novara  
tel. 0321.627241ra / fax 0321.390013 - dr@drufficio.com - **www.drufficio.com**